

令和6年7月1日

保護者 各位

高等学校等就学支援金について、令和6年7月から令和7年6月分の受給資格認定申請及び収入状況届出を下記の期日まで受け付けますので、期限内に申請をお願いいたします。

申請期限：令和6年7月1日～令和6年7月19日迄

申請は「高等学校等就学支援金オンライン申請システム(e-Shien)」で行います。入学時に配布しました「ログイン ID 通知書」をもとに e-Shien にログインし、受給資格認定申請及び収入状況届出を行います。

同時に配布しております申請のリーフレットとマニュアルを見ながら、申請を行ってください。

リーフレットにも申請にご不明な場合に相談窓口を案内しておりますので、お問い合わせの上、申請してください。

熊本県就学支援金オンライン申請相談窓口

【電話番号】0120-686-264

【受付時間】4・7月 : 9時～21時 (土日祝日含む)

5・6・8・9 : 9時～18時 (平日のみ)

※ 過去に、高等学校等就学支援金の申請をしておらず、今回初めて申請される方は本校事務室までご連絡ください。

申請用のマニュアルをお渡しいたします。

専修大学熊本玉名高等学校 事務室

連絡先 0968-72-4151

～私立学校の生徒の皆様へ～ 就学支援金の申請は、 スマホ・パソコンで完結します！

高等学校等就学支援金を受給するためには、入学後に受給資格認定申請を、毎年7月に収入状況届が必要です。お持ちのスマートフォンやパソコンから自己情報を登録してください。
※申請は学校から案内が届いてから行ってください。

【申請に必要なもの】

- ・スマートフォンまたはパソコン
- ・学校から配布されたID・パスワード
※紛失された場合は学校へお問合せください。ヘルプデスクでは回答できかねます。
- ・個人番号が分かる書類
(マイナンバーカード・通知カード・住民票等)

e-Shienログインページ
<https://www.e-shien.mext.go.jp>



学校から配布されたID・パスワードでログインしてください。
※紛失時は学校へ連絡を！

申請方法はここから確認
<https://www.pref.kumamoto.jp/soshiki/11/167524.html>



- ・申請者向けマニュアル
- ・よくあるFAQ
- ・オンライン申請の説明動画

ログインが
できない

オンライン申請に困ったら！

入力方法が
分からない

高等学校等就学支援金オンライン申請相談窓口を設置していますので、お気軽にお電話ください。

電話番号：0120-686-264（無料）

開設時間： 4・7月 9時～21時（土日祝含む）

5・6・8・9月 9時～18時（平日のみ）

※当窓口では、申請状況や審査結果等のお尋ねには対応できかねますので、在籍されている学校へお問い合わせください。

1. 収入状況届出の流れ

e-Shienを利用した収入状況届出の主な流れは以下となります。
 (①共通編マニュアルの5ページと同じ記載です。)

収入状況の届出(毎年7月頃)

申請者(生徒)

継続手続き開始の
メールを受け取る

※過去に個人番号を提出済の場合、
メールは送信されません。
※メールアドレスを登録済の方のみ対象です。

ログイン

③継続届出編
5ページ

あるで登録してください。

就学支援金を継続受給する意思が
「ある or ~~なし~~」(意向)の登録

③継続届出編
6ページ

④変更手続き編
6ページ

保護者等情報変更届出
の提出

継続支給を希望し、
保護者情報に
変更がある場合

継続支給を希望し、
保護者情報に
変更がない場合

収入状況届出の提出

③継続届出編
9ページ

※過去に個人番号を提出済の場合、
本手続は省略されます。

審査状況・結果 申請内容の確認

③継続届出編
17ページ

7月19日(金)までに
申請を行ってください。

凡例

XXXX
○ページ

「XXXX(参照資料名)」の
○ページ参照



e-Shienを使用する手順



システム外の手順

2. 操作説明

2-1. e-Shienにログインする

e-Shienを使用するために、システムへログインします。

ログインは、パソコン、スマートフォンから以下のURLを入力してアクセスします。以下のQRコードを読み取ってもアクセスできます。

<https://www.e-shien.mext.go.jp/>



1. ログイン画面

手順

- 1 ログインID通知書を見ながらログインIDとパスワードを入力します。
- 2 「ログイン」ボタンをクリックします。

6ページへ

補足

- I 「パスワードを表示」により入力したパスワードが確認できます。
- II 表示言語は、「日本語」または「English」が選択できます。
- III e-Shienの「利用規約」を確認できます。

• ログインIDやパスワードがわからなくなった場合は、学校に確認してください。

ログインID通知書のサンプル

***** 高等学校等就学支援金 ログインID通知書 *****

発行日： 令和4年1月4日

発行回数： 1

1	<table border="1"><tr><td>ログインID (数字のみ)</td><td>11545683</td></tr><tr><td>パスワード (英字大文字・小文字、数字)[※]</td><td>4gUWRP4m</td></tr></table>	ログインID (数字のみ)	11545683	パスワード (英字大文字・小文字、数字) [※]	4gUWRP4m	<p>※「1」… 数字のイテ 「l」… 英小文字のエル 「I」… 英大文字のアイ 「0」… 数字のゼロ 「O」… 英大文字のオー 「o」… 英小文字のオー</p>
ログインID (数字のみ)	11545683					
パスワード (英字大文字・小文字、数字) [※]	4gUWRP4m					

■これらの情報は高等学校等就学支援金の申請にあたって、高等学校等就学支援金オンライン申請システムを利用する際に必要となります。
■当該システムを利用する前に、システムのログイン画面または文部科学省のホームページに掲載されている利用規約を確認してください。なお、当該システムを利用した場合、利用規約に同意したものとみなされます。
■在学中は変更されません。卒業まで紛失しないように大切に保管してください。
■紛失した場合は、直ちに学校担当者へお申し出ください。
■他人に見せたり教えたりしないでください。

2. 操作説明

2-2. 継続受給の意思が「ある or ない」の意向を登録する

最初に、受給を継続する意思が「ある or ない」(継続意向) を登録します。

学校から継続意向の再登録を依頼された場合や、継続意向内容を誤った場合に再登録をする場合も、同様の手順で行います。

1. ポータル画面



継続届出 ヘルプ

就学支援金の継続に係る届出は以下のとおりです。

申請名	申請説明
1 継続意向登録	高等学校等就学支援金の受給継続意向を登録します。
収入状況届出	高等学校等就学支援金の受給継続のため、現在の保護者等の収入状況を届け出ます。
家計急変継続審査 (1月)	家計急変による高等学校等就学支援金の受給継続のため、現在の保護者等の収入状況を届け出ます。

手順

- 1 ポータル画面の「継続届出」タブ内にある「継続意向登録」ボタンをクリックします。

[7ページへ](#)

2. 操作説明

2-2. 継続受給の意思が「ある or ない」の意向を登録する

3. 継続意向登録確認画面

継続意向登録確認



継続意向確認

現在認定されており、引き続き高等学校等就学支援金の支給を受けたいと考えています。

保護者等情報の変更について

ありません。

< 継続意向登録に戻る

1

本内容で登録する

手順

- 1 登録内容が正しいことを確認し「本内容で登録する」ボタンをクリックします。

4. 継続意向登録結果画面

継続意向登録結果



以下の内容で登録されました。

中央の「続けて収入状況届出を行う」またはメニューの「収入状況届出」より、収入状況届出を行ってください。

受付番号	申請内容	保護者等情報の変更について
R-22-086-04-1000-9001	現在認定されており、引き続き高等学校等就学支援金の支給を受けたいと考えています。	ありません。

< マイページに戻る

1

続けて収入状況届出を行う >

※継続意向があり、保護者等に変更がある場合の画面

継続意向登録結果

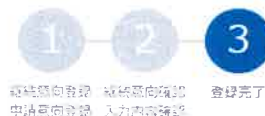

以下の内容で登録されました。

中央の「続けて保護者等情報変更届出を行う」またはメニューの「保護者等情報変更届出」より、保護者等情報変更届出を行ってください。

受付番号	申請内容	保護者等情報の変更について
R-22-086-04-1000-9001	現在認定されており、引き続き高等学校等就学支援金の支給を受けたいと考えています。	あります。

< マイページに戻る

1

続けて保護者等情報変更届出を行う >

手順

- 1 継続意向の登録結果が表示されます。

・継続支給を希望し、保護者等の情報に**変更がない**場合
➡「続けて収入状況届出を行う」をクリックします。

9ページへ

・継続支給を希望し、保護者等の情報に**変更がある**場合
➡「続けて保護者等情報変更届出を行う」をクリックします。詳細は「④変更手続編」マニュアルの5ページ以降を参照してください。

・継続支給を希望し、過去に**個人番号を提出済**の場合
・継続支給を希望しない場合
➡手続きは完了です。

補足

・誤って意向内容を登録した場合、自身で修正することはできません。

1 過去に個人番号を提出済みの場合、表示されません。

2. 操作説明

2-3. 収入状況の届出をする

収入状況の届出を行います。ただし、過去に個人番号を提出済の場合、本手続は不要です。必要に応じて17ページを参照し、審査状況、審査結果、申請内容を確認してください。

届出には、生徒本人の情報、保護者等情報、収入状況の登録が必要となります。(9～17ページで、各情報の登録方法を説明します。)

1. ポータル画面

継続届出

就学支援金の継続に係る届出はこちらです。

申請名	申請説明
継続意向登録	高等学校等就学支援金の受給継続意向を登録します。
収入状況届出	高等学校等就学支援金の受給継続のため、現在の保護者等の収入状況を届け出ます。
非計画登録続行届(1月)	非計画による高等学校等就学支援金の受給継続のため、現在の保護者等の収入状況を届け出ます。

手順

- 1 「収入状況届出」ボタンをクリックします。

補足

- 8ページの継続意向登録結果画面から続けて収入状況届出をする場合は、次の「2.収入状況届出(生徒情報)画面」から始まります。

2. 収入状況届出(生徒情報)画面

収入状況届出(生徒情報)

- 1 生徒情報入力
- 2 保護者等情報入力
- 3 保護者等情報入力確認
- 4 入力内容確認
- 5 申請完了

1

生徒情報

氏名	文川 一郎
ふりがな	もんが いちろう
生年月日	2000年01月12日
郵便番号	123-4567
住所(都道府県)	東京都
(市区町村)	千代田区
(町名・番地)	霞ヶ関
(建物名・部屋番号)	

メールアドレス

10ページへ

手順

- 1 前回の申請時に登録した生徒情報が表示されるので、正しいことを確認します。
- 2 「保護者等情報入力」ボタンをクリックします。

補足

- メールアドレスに変更がある場合、この画面で修正します。それ以外に変更がある場合は、学校に連絡してください。

2. 操作説明

2-3. 収入状況の届出をする

3. 収入状況届出 (保護者等情報) 画面

収入状況届出 (保護者等情報)



1

保護者等情報

親権者(両親)2名分の収入状況を提出します。

保護者等情報 (1人目)		保護者等情報 (2人目)	
メールアドレスの追加について		メールアドレスの追加について	
個人情報		個人情報	
姓<漢字>	文科	姓<漢字>	文科
名<漢字>	太郎	名<漢字>	花子
姓<ふりがな>	もんか	姓<ふりがな>	もんか
名<ふりがな>	たろう	名<ふりがな>	はなこ
生年月日	2000年01月01日	生年月日	2000年01月01日
生徒との続柄	父	生徒との続柄	母
メールアドレス	ababab@tesuto.com	メールアドレス	cccc@tesuto.com
電話番号	123-4567-8912	電話番号	123-4567-8901
生活扶助有無	受給なし	生活扶助有無	受給なし
課税地	(日本国内に住所を有していない。)	課税地	北海道 札幌市
収入状況提出方法		収入状況提出方法	
個人番号カードを使用して自己情報を提出する。		個人番号カードを使用して自己情報を提出する。	
1 個人番号カードを読み取り、収入状況・課税情報等を入力し提出します。 (収入状況の取得画面へ進みます。)		1 個人番号カードを読み取り、収入状況・課税情報等を入力し提出します。 (収入状況の取得画面へ進みます。)	

< 収入状況届出 (生徒情報) に戻る

2 II 入力内容を保存して収入状況の取得へ進む >

手順

- 1 前回の申請時に登録した保護者等情報が表示されるので、正しいことを確認します。
- 2 「入力内容を保存して収入状況の取得へ進む」ボタンをクリックします。

・個人番号カードを使用して自己情報を提出する場合

➡ 11ページへ

・個人番号カードを使用して自己情報を提出しない場合

➡ 16ページへ

補足

- I メールアドレス、電話番号に変更がある場合、この画面で修正します。それ以外に変更がある場合は、別途「保護者等情報変更届出」を行う必要があるため、本手続を中断し、学校に問い合わせてください。

- II 個人番号カードを使用して自己情報を取得しない場合、「入力内容を保存して確認へ進む」ボタンが表示されます。

2. 操作説明

2-3. 収入状況の届出をする

個人番号カードを使用して自己情報を提出する場合の手順は以下のとおりです。

4. 収入状況届出（収入状況取得）画面(1/9)

収入状況届出（収入状況取得）



手順

- 1 個人番号カードをスマートフォン又はICカードリーダーライターにかざし、「個人番号カード事前チェック」ボタンをクリックします。

12ページへ

補足

- 端末（パソコン、スマートフォン等）にマイナポータルアプリをインストールする必要があります。詳細が不明な場合は、「②新規申請編」マニュアルの14ページを参照してください。

収入状況取得

個人番号カードを使用して自己情報を提出する保護者等について、1人ずつ情報を取得します。

保護者等情報（1人目）		保護者等情報（2人目）	
姓<漢字>	支展	姓<漢字>	支展
名<漢字>	太郎	名<漢字>	花子
課税所得額（課税標準額）		課税所得額（課税標準額）	
市町村民税調整控除額		市町村民税調整控除額	
所得割額<道府県民税>		所得割額<道府県民税>	
所得割額<市町村民税>		所得割額<市町村民税>	
市町村民税均等割額		市町村民税均等割額	
扶養控除情報（特定）		扶養控除情報（特定）	
扶養控除情報（老人）		扶養控除情報（老人）	
16歳未満扶養者数		16歳未満扶養者数	
本人該当区分（同一生計配偶者）		本人該当区分（同一生計配偶者）	
本人該当区分（控除対象障害者）		本人該当区分（控除対象障害者）	
本人該当区分（控除対象寡婦・ひとり親）		本人該当区分（控除対象寡婦・ひとり親）	
生活扶助有無		生活扶助有無	

1

個人番号カード事前
チェック

マイナポータルから
自己情報を取得する

個人番号カード事前
チェック

マイナポータルから
自己情報を取得する

?	パソコンを接続して開通するとロックされるのでご注意ください。 ※ロック解除には開通時の窓口で手続きが必要となります。
?	情報が取得できない場合
?	操作中に前の画面に戻る場合

?	スマートフォンを接続して開通するとロックされるのでご注意ください。 ※ロック解除には開通時の窓口で手続きが必要となります。
?	情報が取得できない場合
?	操作中に前の画面に戻る場合

< 収入状況届出（保護者等情報）に戻る

入力内容確認
（一時保存）

2. 操作説明

2-3. 収入状況の届出をする

個人番号カードを使用して自己情報を提出する場合の手順は以下のとおりです。

5. 収入状況届出 (収入状況取得) 画面(2/9) ※マイナポータル画面

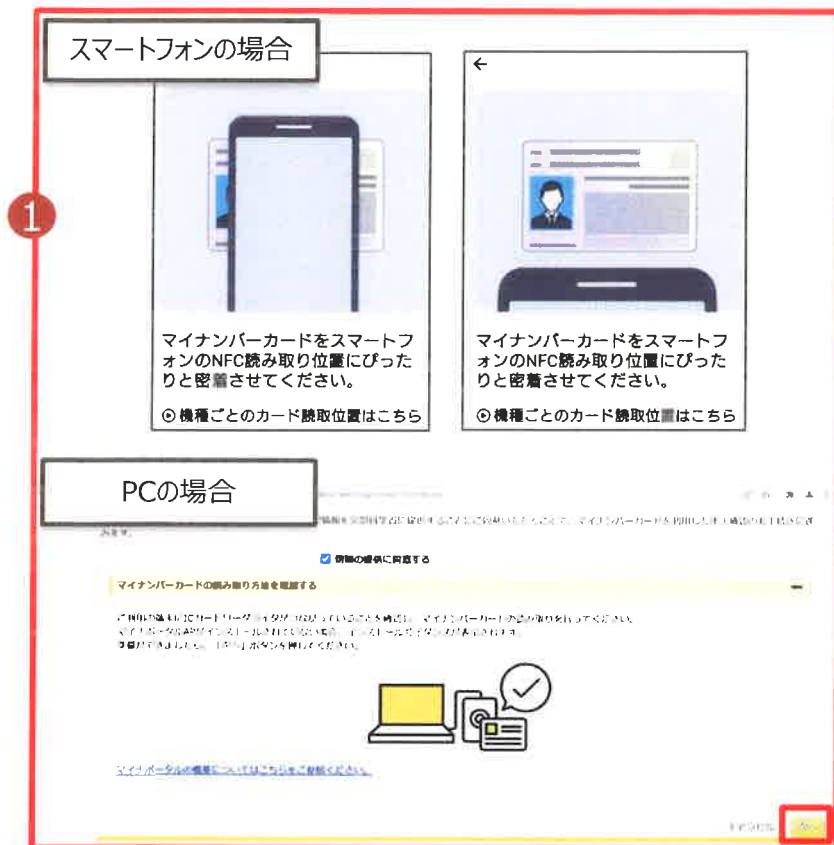

手順

- 1 【スマートフォンの場合】スマートフォンを直接、個人番号カードの上にかざします。(左側上図参照)

【PCの場合】

ICカードリーダライタをパソコンに接続し、個人番号カードをかざして、「次へ」ボタンをクリックします。(左側下図参照)

補足

- うまく読み取れない場合は…
- 一度スマートフォンを離し、再度近づけてください。
 - ICカードリーダライタの接続を確認してください。

5. 収入状況届出 (収入状況取得) 画面(3/9) ※マイナポータル画面

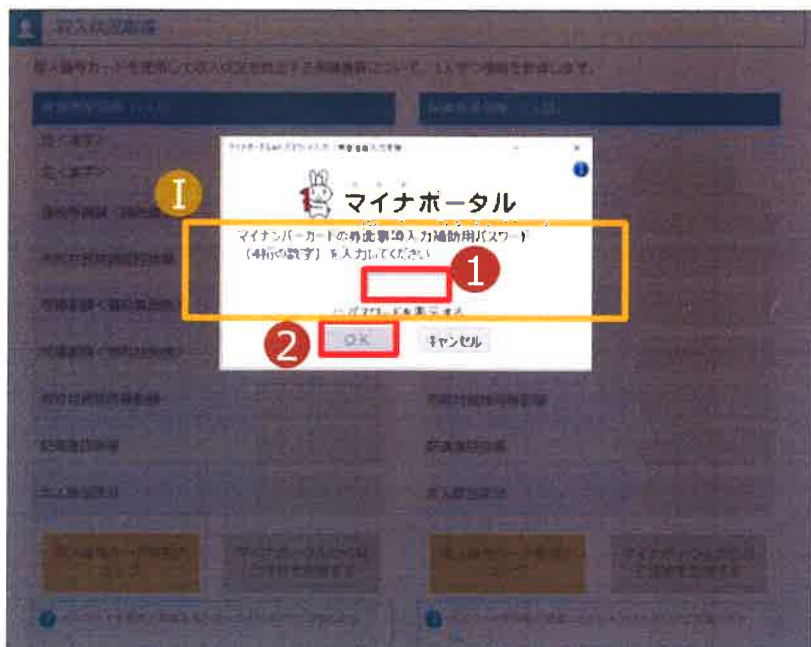

手順

- 1 個人番号カードの券面事項入力補助用パスワードを入力します。
- 2 「OK」ボタンをクリックします。

13ページへ

補足

- I 券面事項入力補助用パスワードは、個人番号カードを市区町村窓口で受け取った際に設定した、4桁の数字です。正しいパスワードを入力してもエラーが出る場合、入力した保護者等の生年月日に誤りがある可能性があります。「キャンセル」をクリックし、前画面に戻って生年月日を確認してください。

2. 操作説明

2-3. 収入状況の届出をする

個人番号カードを使用して自己情報を提出する場合の手順は以下のとおりです。

5. 収入状況届出 (収入状況取得) 画面(4/9)

手順

- 1 「マイナポータルから自己情報を取得する」ボタンをクリックします。

補足

以下の操作を行った場合、システムエラーが発生することがあります。正しい手順を確認してください。

- ・保護者2名分のカードを逆に登録
- ・異なる順番で操作を実施

【正しい手順】

- ①保護者1の事前チェックを実施
- ②保護者1の税額を取得
- ③保護者2の事前チェックを実施

【誤った手順】

- ①保護者1の事前チェックを実施
- ②保護者2の事前チェックを実施
- ③保護者1の税額を取得

5. 収入状況届出 (収入状況取得) 画面(5/9) ※マイナポータルの画面

手順

- 1 内容を確認し、「次へ」ボタンをクリックします。その後、再度個人番号カードを読み取ります。

14ページへ

補足

- ・個人番号カードの読み取りについては、12ページを参照してください。

2. 操作説明

2-3. 収入状況の届出をする

個人番号カードを使用して自己情報を提出する場合の手順は以下のとおりです。

5. 収入状況届出 (収入状況取得) 画面(6/9) ※マイナポータル画面

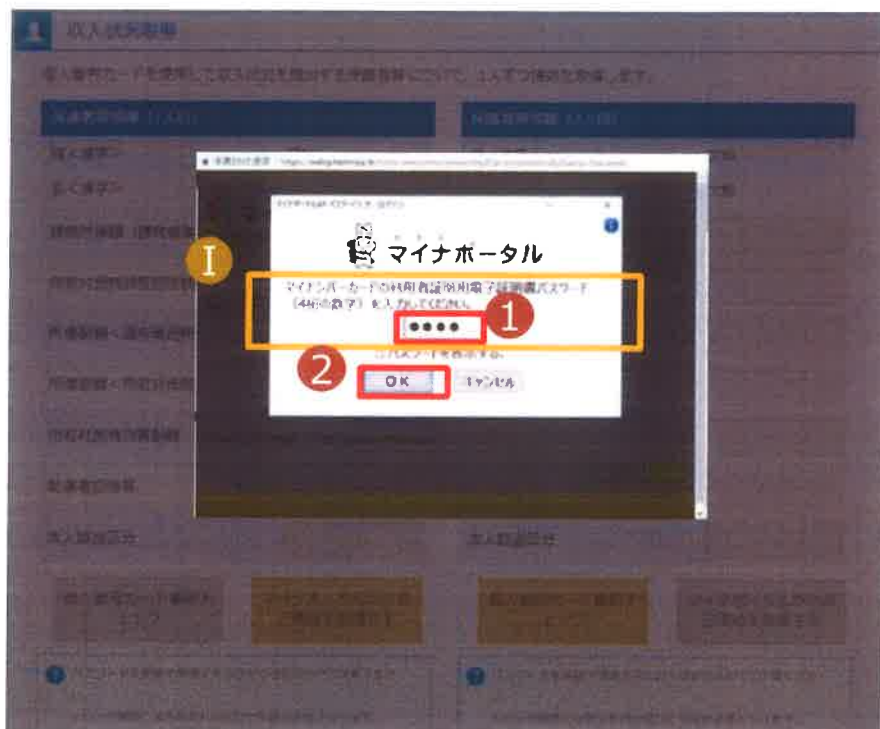

手順

- 1 個人番号カードの利用者証明用電子証明書パスワードを入力します。
- 2 「OK」ボタンをクリックします。

補足

- I 利用者証明用電子証明書パスワードは、個人番号カードを市区町村窓口で受け取った際に設定した、4桁の数字であり、12ページで入力したものと同じです。

5. 収入状況届出 (収入状況取得) 画面(7/9) ※マイナポータル画面

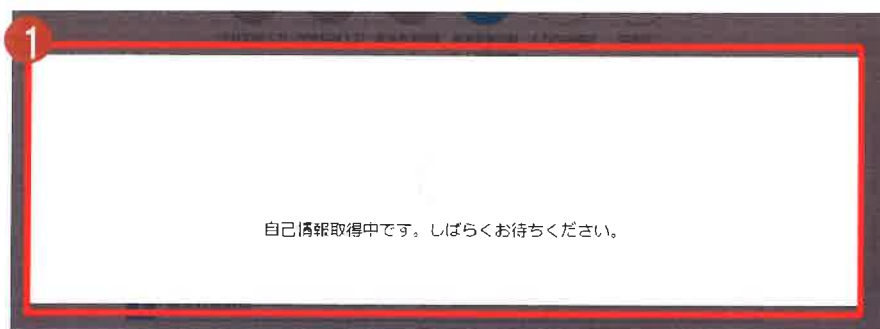

手順

- 1 自己情報取得中の画面が表示されるので、完了するまで待ちます。

補足

- I 情報を取得できるまで、20秒程度かかる場合があります。エラーが表示されていない場合は正常に処理が行われているため、このまましばらくお待ちください。エラーの場合はメッセージが表示されます（画像は例）。

- I
- 1 マイナポータルから、一定時間内に自己情報取得に対する応答がありませんでした。取得要求中のため、しばらく待ってから個人番号カードを使用して自己情報を取得するボタンで、取得結果を確認してください。

- 1 マイナポータルから自己情報が取得できませんでした。個人番号カード事前チェックボタンから、再度取得操作を行ってください。

2. 操作説明

2-3. 収入状況の届出をする

個人番号カードを使用して自己情報を提出する場合の手順は以下のとおりです。

5. 収入状況届出 (収入状況取得) 画面(8/9)

保護者等情報 (1人目)		保護者等情報 (2人目)	
姓<漢字>	支援	姓<漢字>	支援
名<漢字>	一郎	名<漢字>	花子
課税所得額 (課税標準額)	123,456円	課税所得額 (課税標準額)	
市町村民税調整控除額	100円	市町村民税調整控除額	
所得割額<道府県民税>	20,000円	所得割額<道府県民税>	
所得割額<市町村民税>	10,000円	所得割額<市町村民税>	
課・ひのり親)		課・ひのり親)	
生活扶助有無		生活扶助有無	

マイナポータルから自己情報を取得する

個人番号カード事前チェック

マイナポータルから自己情報を取得する

個人番号カード事前チェック

マイナポータルから自己情報を取得する

入力内容確認 (一時保存)

手順

- 11~14ページと同様の手順で、2人目の保護者等の個人番号カード事前チェックと自己情報の取得を行います。

補足

- マイナポータルから取得した自己情報 (課税情報等) が転記されます。

5. 収入状況届出 (収入状況取得) 画面(9/9)

保護者等情報 (1人目)		保護者等情報 (2人目)	
姓<漢字>	支援	姓<漢字>	支援
名<漢字>	一郎	名<漢字>	花子
課税所得額 (課税標準額)	123,456円	課税所得額 (課税標準額)	123,456円
市町村民税調整控除額	100円	市町村民税調整控除額	100円
所得割額<道府県民税>	20,000円	所得割額<道府県民税>	20,000円
所得割額<市町村民税>	10,000円	所得割額<市町村民税>	10,000円
課・ひのり親)		課・ひのり親)	
生活扶助有無		生活扶助有無	

個人番号カード事前チェック

マイナポータルから自己情報を取得する

個人番号カード事前チェック

マイナポータルから自己情報を取得する

入力内容確認 (一時保存)

手順

- 全員分の収入状況取得後、「入力内容確認 (一時保存)」ボタンをクリックします。16ページへ

補足

- クリックすると、申請情報が一時保存され、中断後に再開することができます。再開する場合、ポータル画面から「収入状況届出」ボタンをクリックすると、9ページ「2.収入状況届出(生徒情報)画面」から始まります。

2. 操作説明

2-3. 収入状況の届出をする

6. 収入状況届出入力内容確認画面

収入状況届出登録確認



1

生徒情報	
氏名	文科 一郎
ふりがな	もんが いちろう
生年月日	2000年01月12日
郵便番号	123-4567
住所(都道府県)	東京都
(市区町村)	千代田区
(町名・番地)	仮々町
(建物名・部屋番号)	
メールアドレス	

保護者等情報	
収入状況の確認が必要な方	親権者(両親)2名分の収入状況を提出します。
保護者等情報 (1人目)	
姓<漢字>	文科
名<漢字>	太郎
姓<ふりがな>	もんが
名<ふりがな>	たろう

確認事項
 以下の内容を確認の上、申請してください

I メールアドレスの利用目的および注意事項を理解し、メールアドレス登録に同意します。

II < 収入状況届出 (収入状況取得) に戻る > **2** 本内容で申請する

手順

- 1 生徒情報、保護者等情報、確認事項を確認します。
- 2 「本内容で申請する」ボタンをクリックします。

17ページへ

補足

- I** 確認事項は、メールアドレスを入力した場合のみ表示されます。
- II** 前の画面の入力内容を修正する場合、「収入状況届出(収入状況取得)に戻る」ボタンをクリックします。

2. 操作説明

2-3. 収入状況の届出をする

7. 収入状況届出結果画面

1 収入状況届出登録結果

1 生徒情報入力 2 保護者等情報入力 3 保護者等情報 収入状況取得 4 入力内容確認 5 申請完了

本システムによる収入状況届出の手続きは以上で終了となります。

受付番号
R-21-086-04-1000-0704

マイページに戻る

手順

- 届出の登録結果が表示されます。
以上で収入状況届出は完了です。審査が完了するのをお待ちください。

補足

- 審査が完了すると、学校から通知書が届きます。メールアドレスを登録した場合は、審査完了をお知らせするメールも届きます。
- メールは、「e-shien@mext.go.jp」から送信されます。受信拒否設定等に問題がないかご確認ください。
送信元が異なるメールが届いた場合、不審メールの可能性もあります。判断に迷う場合は学校に問い合わせてください。

I

II

高等学校等就学支援金(特待)申請について (e-shien@mext.go.jp)

高等学校等就学支援金(特待)申請について (e-shien@mext.go.jp)

本メールは「高等学校等就学支援金(特待)申請について」の申請結果についてお知らせいたします。

申請内容を確認し、必要に応じてお問い合わせください。

e-shien@mext.go.jp

本メールは「高等学校等就学支援金(特待)申請について」の申請結果についてお知らせいたします。

申請内容を確認し、必要に応じてお問い合わせください。

e-shien@mext.go.jp

8. ポータル画面

認定状況

意向登録状況、及び、毎年度の受給資格の認定状況をご確認いただけます。

項番	申請日	申請名	審査状況	詳細
1	2022年01月04日	申請意向登録	登録済(意向あり)	
2	2022年01月04日	受給資格認定申請	審査中	表示
3	2022年07月01日	申請継続意向登録	登録済(意向あり)	
4	2022年07月01日	収入状況届出	審査中	表示

手順

- 審査状況、審査結果、申請内容を確認する場合は、「表示」ボタンをクリックします。